

**Fra:** Niklas Henning Jensen <nikhj@nordfynskommune.dk>  
**Sendt:** 20. april 2021 14:33  
**Til:** \$Kystdirektoratet (kdi)  
**Cc:** Mette Højby Petersen  
**Emne:** sagsnummer 21/05176  
**Vedhæftede filer:** D480-2021-68652 Høringssvar til udkast til bekendtgørelse om statslige puljemidler 23000293021-110132334915499.docx  
  
**Kategorier:** blå

Vedhæftet er Høringssvar til udkast til bekendtgørelse om tilskud fra pulje til diger og andenkystbeskyttelse for årene 2021-2023 fra Nordfyns Kommune

Med venlig hilsen

Niklas Henning Jensen  
Skov og Landskabsingeniør  
Tlf 28 78 35 53



Kystdirektoratet

Sendt pr mail til CC

20. april 2021

Sagsnummer  
S2019-5816

Dokument nr.  
D2021-68652

Cpr./CVR-nr/Ejd.nr.  
Bogense Ky..

**Nordfyns Kommune**  
Østergade 23  
5400 Bogense  
Tlf. 6482 8282

**Åbningstid**

Mandag	kl. 09.00 - 15.00
Tirsdag	kl. 09.00 - 15.00
Onsdag	kl. 09.00 - 15.00
Torsdag	kl. 09.00 - 17.00
Freitag	kl. 09.00 - 13.00

Hvis du ønsker at sende sikker post, skal du sende fra "Borger.dk" eller "Virk.dk".

[www.nordfynskommune.dk](http://www.nordfynskommune.dk)

Kommunens databeskyttelsesrådgiver:  
Tina Wrøbel  
Tlf.: 64828192  
E-mail: [dpo@nordfynskommune.dk](mailto:dpo@nordfynskommune.dk)



## **Høringssvar til udkast til bekendtgørelse om tilskud fra pulje til diger og anden kystbeskyttelse for årene 2021-2023**

I Nordfyns Kommune arbejder vi aktivt med at beskytte vores værdier, fordi det giver værdi for os som kommune og for vores borgere. Med baggrund i vores Klimatilpasningsplan har vi lokaliseret de primære indsatsområder. Vores fokus er rettet mod Bogense, hvor vi i 2019 har startet et større klimatilpasningsprojekt (8 km dige), som skal fremtidssikre Bogense og omegnen mod stormflod i fremtiden. Derfor hilser Nordfyns Kommune en statslig pulje med tilskud til anlægsprojekter vedr. diger og anden kystbeskyttelse velkommen.

Det er dog med stor unden, at Nordfyns Kommune erfarer, at i udkast til bekendtgørelse om tilskud fra pulje til diger og anden kystbeskyttelse for årene 2021-23 vil kun en del af projektstrækningen i Nordfyns Kommunes klimatilpasningsprojektet for Bogense og omegn være støtteberettiget.

Nordfyns Kommune har netop i klimatilpasningsprojektet taget udgangspunkt i det samlede beskyttelsesbehov for Bogense og omegn, der både skal sikre Bogense by, natur og landområder og sommerhusområde fremadrettet. Der er en berettiget forventning fra alle grundejerne i området, om at Nordfyns Kommune gennem det igangsatte kapitel 1 a projekt sikre deres beskyttelse som helhed fremadrettet.

Nordfyns Kommune finder ud fra viden i det konkrete klimatilpasningsprojekt, at Kystdirektoratets afgrænsning af strækning der er støtteberettiget, ikke giver et retvisende billede af behovet for tilpasninger af kystbeskyttelsen til sikring af Bogense og omegn fremadrettet.

### **Anmodning om revidering af støtteberettiget strækning i Nordfyns Kommune subsidieret tilføjelse til bekendtgørelsen.**

Nordfyns Kommune vil anmode om, at Kystdirektoratet ud fra en helhedsbetragtning reviderer området, der er støtteberettiget til anlægsudgifter, til at omfatte hele kyststrækningen, der beskytter Bogense.

Alternativt kunne man i bekendtgørelsen indføre et punkt, der omhandler strækninger, der ud fra beregninger, modelleringer eller historik har et dokumenteret behov for oversvømmelsesbeskyttelse og særligt når klimatilpasningsdelen inddrages.

### **Begrundelse for anmodning**

Af figur 1 fremgår den strækning, som er støtteberettiget i Nordfyns Kommune i forhold til anlægsudgifterne til beskyttelsen (blå linje). Figur 1 viser samtidig området oversvømmet ved en vandstand på 2,18 m over dvr90 ud fra en 3d modellering, der også medtager overskyl. De 2,18 m over dvr90 er en statistisk 500 års hændelse med et klimatillæg for 50 år ud i fremtiden.

Kommunens tekniske rådgiver på projektet, WSP, har på baggrund af Kystdirektoratets kort over skadesværdier ved oversvømmelse estimeret, at der ved brud vil kunne ske skader for 270 mio. kr. Af figur 1 som er et resultat af 3d modelleringen ses, at der ved brud langs hele den hvidmarkeret kyststrækning, vil store dele af Bogense og omegn blive oversvømmet. Ud fra sikkerhedsniveauet og beregninger af overskyl og stabilitet (på baggrund af prøver fra diger) er der i projektet beregnet, om diger skal forstærkes i forhold til at kunne overholde sikkerhedsniveauet. Skitseprojekt og baggrundsnotater kan findes på Nordfyns Kommunes hjemmeside på [https://www.nordfynskommune.dk/Borger/Bolig-og-byggeri/Klima/ Projekt-Bogense-Kystdiger](https://www.nordfynskommune.dk/Borger/Bolig-og-byggeri/Klima/Projekt-Bogense-Kystdiger)

Ud fra beregninger og modelleringer finder Nordfyns Kommune, at det samlede projektområde bør betragtes med samme risiko for oversvømmelse ved brud. Dermed bør hele projektstrækningen være støtteberettiget til anlægsudgifter.

Såfremt der er spørgsmål til nærværende høringssvar, bedes disse rettes til [bogensekystdiger@nordfynskommune.dk](mailto:bogensekystdiger@nordfynskommune.dk)

Med venlig Hilsen

Niklas H. Jensen  
*Kystfagligmedarbejder*

Direkte tlf. 28 78 35 53  
[nikhj@nordfynskommune.dk](mailto:nikhj@nordfynskommune.dk)

Mette Højby  
*Natur- og Miljøchef*

Direkte tlf. 29 74 33 84  
[mettep@nordfynskommune.dk](mailto:mettep@nordfynskommune.dk)

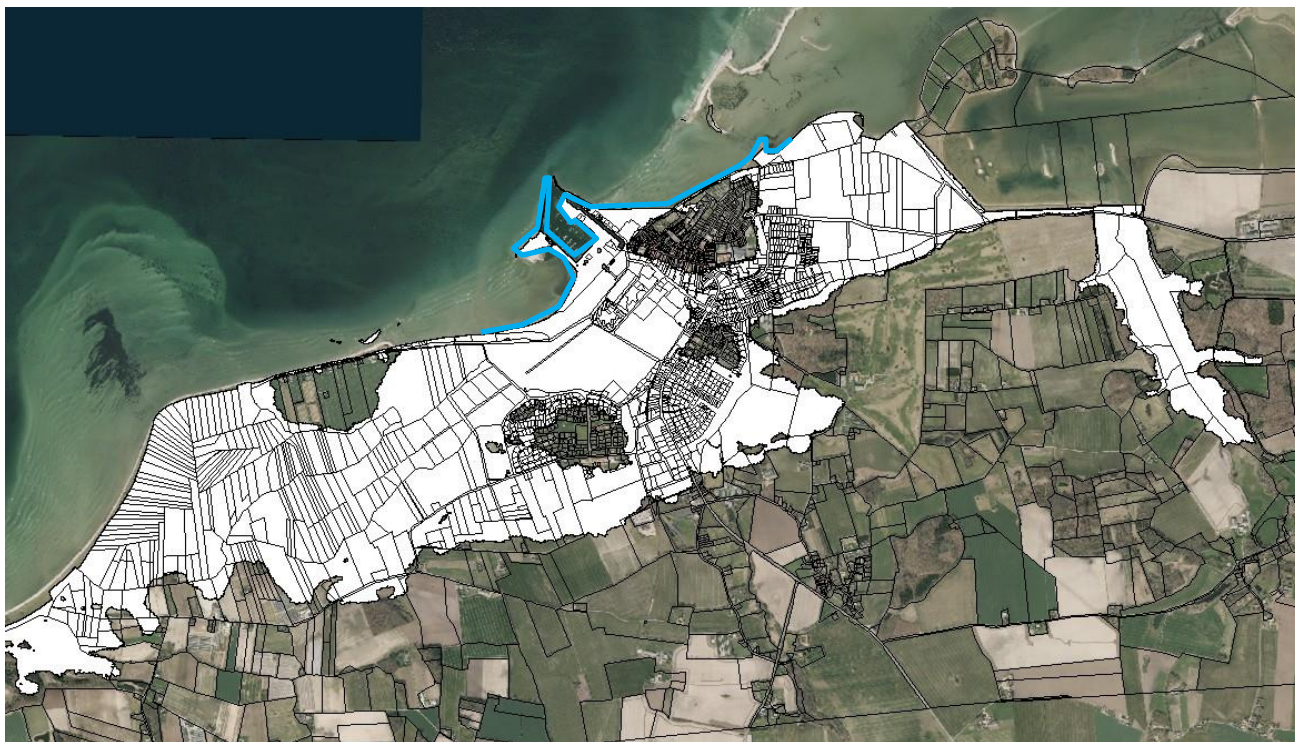

Figur nr. 1 viser oversvømmet areal ved vandstand på 2,18 m over dvr90 (statistisk 500 år hændelse + klimatillæg 50 år frem i tiden) ud fra en modellering med overskyl indregnet. Blå viser strækning der støtteberettiget efter bekendtgørelse udkast til bekendtgørelse om tilskud fra pulje til diger og anden kystbeskyttelse for årene 2021-2023

**Fra:** Mads Bylov Tanderup <mbt@Struer.dk>  
**Sendt:** 21. april 2021 13:23  
**Til:** \$Kystdirektoratet (kdi)  
**Cc:** Josefine Emilie Søndergaard Gert; John Patuel Hansen  
**Emne:** Høringssvar 21/05176  
**Vedhæftede filer:** Høringssvar til udkast til bekendtgørelse om tilskud fra pulje til diger og anden kystbeskyttelse.docx.pdf

**Kategorier:** Lilla

På vegne af Struer Kommune fremsendes hermed høringssvar til sagsnummer 21/05176 Høring af udkast til bekendtgørelse om pulje til diger og anden kystbeskyttelse for årene 2021-2023.

Venlig hilsen

**Mads Bylov Tanderup**

Planlægger

**Direkte:** 96848427 | | **E-mail:** mbt@Struer.dk

Plan og Miljø | Plan | Østergade 11-15 | 7600 Struer

Sikker e-post: sikkerpost@struer.dk



[Sådan](#) behandler vi personoplysninger



Til Kystdirektoratet

## **Høringssvar til ”Udkast til bekendtgørelse om tilskud fra pulje til diger og anden kystbeskyttelse”.**

Struer Kommune takker for den fremsendt høring af ”Udkast til bekendtgørelse om tilskud fra pulje til diger og anden kystbeskyttelse”. Struer Kommune fremsender hermed et høringssvar. Der er i høringssvaret ikke skelnet mellem erosion og oversvømmelse, da begge dele vurderes som relevant for kommunens bemærkninger.

Struer Kommune ser positivt på at der nu åbnes for en større pulje til kystbeskyttelse og at der samtidigt er lagt op til at flere projekter kan få del i midlerne. Der er et væsentligt behov for finansiering af kystbeskyttelse i hele landet, og Struer Kommune vil opfordre til at puljen bliver videreført efter 2023.

### **Stor beskyttelsesbehov/risiko for oversvømmelse**

Struer Kommune har ca. 147 km kyst langs Limfjorden. Flere områder er allerede i dag udsat for oversvømmelser og flere vil blive det i de kommende år.

I Kystdirektoratets nye kystplanlægningsværktøj fremstår flere områder i Struer Kommune med meget lav risiko for oversvømmelse og erosion. Struer Kommune stiller sig undrende over metodevalget for fastsættelsen af risikoniveauet for strategistrækningerne i kystplanlægningsværktøjet på baggrund af, hvad der generelt ses på strategistrækningen.

- Struer kommune finder ikke, at Kystdirektoratets kategorisering er retvisende for flere områder.
- Struer Kommune finder ikke, at kystplanlægningsværktøj bør stå alene i prioritering af kystbeskyttelsesprojekter. Struer Kommune opfordrer til, at et dokumenteret beskyttelsesbehov samt kommunens udpegning i klimatilpasningsplanerne bør vægtes for de udvidede kriterier for relevante ansøgere til puljemidlerne.

Et eksempel på et område med et stort beskyttelsesbehov, som ikke er omfattet af Kystplanlæggeren.dk er sommerhusområdet Sunddraget, der har været hårdt ramt af oversvømmelse. Siden 2000 har området været oversvømmet 5 gange med skade på ejendomme hver gang. Struer Kommune har sammen med grundejerne påtaget sig at finde en løsning på problematikken. På grund af den store opbakning til projektet er sagsbehandlingen forløbet hurtigt set i forhold til lignende projekter (kommunale fællesprojekter efter kystbeskyttelsesloven).

DATO  
21-04-2021

JOURNALNUMMER  
01.24.00-A00-1-19

RÅDHUSET  
PLAN OG MILJØ  
ØSTERGADE 13,  
7600 STRUER

E: teknisk@Struer.dk  
T: 96848481



Projektet er et eksempel på et succesfuldt projekt, hvor borgerne har taget aktiv del i processen.

### **Økonomi**

Samfundsmæssigt/økonomisk kan det betale sig at realisere et kystbeskyttelsesprojekt som det som er gennemført i Sunddraget sommerhusområde. Alene i sparede udbetalinger fra Stormrådet vil der over de næste 50 år ud fra en gennemsnitsberegning af de hidtidige udbetalinger fra Stormrådet kunne spares 16 mio. kr. i udbetalinger. Dertil kan lægges de sparede udbetalinger fra Stormrådet, som klimaændringerne vil forårsage.

### **Klimatilpasning**

Mange kystbeskyttelsesprojekter tager også højde for klimatilpasningen. Klimaændringerne er ikke skabt i et lokalt afgrænset område, men på globalt plan. For den enkelte grundejer og/eller kommune, der skal betale for klimatilpasningen, kan det faktum, at problemet er skabt på globalt plan, være med til, at byrden med betaling af projektets omkostninger opleves uretfærdig.

Struer Kommune har som alle andre kommuner lavet en klimatilpasningsplan. Struer Kommune finder, at statens puljemidler bør understøtte projekter, der er beliggende inden for de indsatsområder, som er prioriteret i kommunernes klimatilpasningsplan.

### **Klimatilpasningsplan**

I henhold til planlovens §11a nr. 18 skal kommunerne udpege de områder der kan blive udsat for oversvømmelse eller erosion. Udpegningen indeholder blandet andet oversvømmelse fra havet og erosion fra havet. Kommunerne har foretaget denne udpegning for de mest udsatte områder, og hvor risikoen i kommunen er størst.

Struer Kommune finder, at disse udpegninger, når de er i tilknytning til havet eller fjorden, bør indgå på lige vilkår med Kystdirektoratets strategitrækninger for tildeling af den statslige pulje.

Struer Kommune vurderer at de data der ligger til grund for klimatilpasningsplanen er valide og giver et retvisende billede for hvor der er behov for klimatilpasning. Kommunerne er ikke forpligtet til at indarbejde Kystdirektoratets strategitrækninger i klimatilpasningsplanen. Det vil derfor give mere mening hvis den statslige pulje understøtter kommunernes klimatilpasning.

### **Opfordring**

Struer Kommune vil opfordre til, at projekter uden for de strategistrækninger, der på Kystplanlægger anbefales en risikoreduktion, også kan søge om del i pulje såfremt følgende forhold kan dokumenteres:

- Et dokumenteret beskyttelsesbehov
- Udpegning i kommunernes klimatilpasningsplan (for oversvømmelser eller erosion fra havvand)



- Dokumenterede samfundsmæssige og økonomiske fordele ved projektet

Kommunale fællesprojekter anvendes ofte på en strækning, der er sammenlignelig. Det kan være et sommerhusområde eller et byområde. Strategistrækningerne bør afspejle dette. Strategistrækninger har en udbredelse og størrelse om ikke er anvendelig i kommunale fællesprojekter, og derfor heller ikke er den korrekte opdeling til fordeling af puljemidlerne.

Såfremt et område kan dokumentere et beskyttelsesbehov, og at projektet er samfundsmæssigt fornuftigt, bør dette vægtes mindst på højde med risikovurderingen af strategistrækningen, som er fastlagt på baggrund af det risikobillede, der generelt ses på strækningen. Derved er strategistrækningen ikke nødvendigvis retvisende for de områder, der vil indgå i et eventuelt kommunalfællesprojekt.

Struer Kommune står gerne til rådighed for en dialog om ovenstående betragtninger.

Venlig hilsen

Centerchef  
Plan og Miljø  
Struer Kommune

**Fra:** Thomas Lomholt <thomas.lomholt@hjoerring.dk>  
**Sendt:** 21. april 2021 14:14  
**Til:** \$Kystdirektoratet (kdi)  
**Cc:** npj@kl.dk; laka@kl.dk  
**Emne:** Høringssvar vedr udkast til bkg om tilskud til kystbeskyttelse  
**Vedhæftede filer:** Høringssvar Udkast til bkg om tilskud fra pulje til diger og anden kystbeskyttelse.pdf

**Kategorier:** blå

**Til: Kystdirektoratet**

Se vedhæftede høringssvar.

Med venlig hilsen

Thomas Lomholt  
Specialkonsulent



Kystdirektoratet  
[kdi@kyst.dk](mailto:kdi@kyst.dk)

Teknik- & Miljøområdet  
Springvandspladsen 5  
9800 Hjørring  
Telefon 72 33 33 33  
Fax 72 33 30 30  
[hjoerring@hjoerring.dk](mailto:hjoerring@hjoerring.dk)  
[www.hjoerring.dk](http://www.hjoerring.dk)

Hjørring den 21-04-2021

Sagsnr.: 01.24.00-A00-1-21

### **Høringssvar: Udkast til bekendtgørelse om tilskud fra pulje til diger og anden kystbeskyttelse**

Kystdirektoratet har udsendt "udkast til bekendtgørelse om tilskud fra pulje til diger og anden kystbeskyttelse" i høring. Hjørring Kommune har følgende kommentarer til udkastet til bekendtgørelsen:

Hjørring Kommune finder det meget positivt, at der fra statens side nu afsættes et større beløb end tidligere til området. Det er også positivt, at ordningen udvides til også at omfatte finansårene 2022 og 2023. Hjørring Kommune kan også støtte den indholdsmæssige præmis om at puljens midler skal prioriteres til kyststrækninger, hvor der kan identificeres væsentlige udfordringer i forhold til oversvømmelse og erosion. Det er vigtigt, at indsatsen koncentrerer, således puljen reelt kommer til at gøre en forskel.

Hjørring Kommune har dog også nogle kommentarer, der retter sig imod, hvorledes ordningen bør forbedres:

#### **Bureaukratisk og tung ansøgningsproces.**

Hjørring Kommune har overfor Kystdirektoratet gentagne gange opfordret til at ansøgningsprocessen burde forenkles og vi er kommet med forslag til, hvorledes dette nemt kan lade sig gøre uden at der bliver gået på kompromis med Statens ønske om, at alene helhedsorienterede projekter skal kunne komme i betragtning om tilskud. En forenkling af ansøgningsproceduren ville spare ansøger (kommunerne) for meget betydelige administrative ressourcer i sager vedrørende sandfodring.



Det virker jo ganske uforståeligt, at hele ansøgnings- og godkendelsesproceduren indeholdende VVM screening, offentlig høring, politisk behandling, godkendelse og tilhørende klageadgang skal gentages i alt 4 gange – på trods af, at projektet allerede har alle fornødne godkendelser.

Direktoratet har hidtil ikke vist interesse i afbureaukratisering af sagsgangen, hvorfor Hjørring Kommune ikke her vil bruge flere ressourcer på emnet, men blot vil henvise til den tidligere kommunikation.

Skulle vi have fejllæst situationen og at Staten interesserer sig for at skabe en mere effektiv sagsgang, står vi naturligvis til rådighed for dialog herom.

**Prioritering af ansøgninger, jf. bkg §10 stk. 3 og 4.**

I udkastet til den nye tilskudsbekendtgørelse prioriteres projekter ud fra om de ligger indenfor et by-, sommerhus- eller landområde.

Formuleringen betyder reelt, at sandfodringsprojekter ikke kan opnå tilskud, da dette sker på søterritoriet – og ikke indenfor et by-, sommerhus- eller landområde.

Kystdirektoratet har i flere år været fortalere for netop sandfodring som kystbeskyttelsesmetode og Kystdirektoratets nye værktøj "Kystplanlægger" anbefaler netop denne metode på mange strækninger. Hjørring Kommune anbefaler, at formuleringen i bekendtgørelsens §10 ændres.

I forhold til samme paragraf vil Hjørring Kommune gerne påpege, at kyststrækninger, hvor der er tilknyttet helt konkrete og væsentlige rekreative interesser eller områder med konkrete og væsentlige naturinteresser også udelukkes fra ordningen med formuleringen i §10. Også af denne årsag bør paragraffen revurderes og gerne således at der skabes sammenhæng med Kystbeskyttelseslovens formålsparagraf.





### **Paradigmeskifte i forhold til definition af strækninger, der kan komme i betragtning**

Der er med bekendtgørelsen sket en væsentlig ændring i forhold til, hvilke strækninger, der kan komme i betragtning til at kunne modtage ansøgning. I 2020 puljen var det kyststrækninger udpeget i "Kystanalysen", der skulle prioriteres ved tildeling af tilskud fra statens pulje. "Kystanalysen" var en landsdækkende analyse, der blev politisk bestilt netop med det formål at skulle anvendes til at prioritere statens indsats på kystbeskyttelsesområdet.

I bekendtgørelsen, der nu er i høring (vedrører 2021, 2022 og 2023 puljen), henvises i stedet til Kystdirektoratets nye værktøj "Kystplanlægger".

Dette paradigmeskifte betyder, at indholdet af "Kystplanlægger" derfor er afgørende for at kunne opnå tilskud. Vi har derfor brugt denne anledning til at kigge lidt nærmere på kyststrækningerne i Hjørring Kommune og hvorledes disse er vurderet i "Kystplanlægger". Vi kan konstatere nogle forhold, som vi må antage er fejl – og som vi derfor hermed skal anmode om bliver rettet. Fejlene vedrører følgende strækninger:

1. Strækningen Løkken - Furreby
2. Strækningen omkring Nr. Lyngby
3. Strækningen Uggerby Å - Tversted

#### **Ad 1. Strækningen fra Løkken Læmole til Furreby**

Kystplanlægger fastlægger, at der er lav risiko på kort sigt (indenfor en 20 års periode) og at der på mellemlang sigt (20-50 år) anbefales kystfodring for at modvirke den naturlige tilbagerykning af strækningen.

Hjørring Kommunes observationer: Vi har i en årrække oplevet massive problemer med kysterosion. Nedkørsel ved Nordre Strandvej borte-røderes flere gange årligt, bagskyldning af eksisterende kystbeskyttelses-anlæg, bygningsskade, selv i sommerperioden opleves at standen bortskylles og at havet tager badehusene. Flere huse er pt. truet af nedstyrtning og Kystdirektoratet har af samme årsager selv meddelt tilladelse til kystbeskyttelse i 3 sager på strækningen, Hjørring kommune er bekendt med at flere ansøgninger om etablering af kystbeskyttelses-anlæg er på vej.



Forslag: Kystplanlægger bør opdateres, således at anbefalingen for mellem lang sigt også gælder for kort sigt

#### Ad 2. Strækningen omkring Nr. Lyngby

Kystplanlægger fastlægger, at der er lav risiko på kort sigt (indenfor en 20 års periode) og at der på mellemlang sigt (20-50 år) anbefales kystfodring for at modvirke den naturlige tilbagevækst af strækningen

Hjørring Kommunes observationer: Vi har i en årrække oplevet massive problemer med kysterosion. Flere huse er igennem årene styrtet i havet, flere huse er konkret truet af nedstyrtning, nedkørsel borte og skader på eksisterende kystbeskyttelsesplanlægning. Pga. risikoen for nedstyrtning af både sommer- og helårsboliger har Kystdirektoratet selv meddelt tilladelse til etablering af kystbeskyttelsesplanlægning på en strækning i området, efter Hjørring Kommune overtog myndighedskompetencen er der meddelt yderligere 2 tilladelser. Kommunen er bekendt med, at der arbejdes på yderligere én ansøgning.

Der bliver allerede kystfodret på strækningen – i øvrigt inden for rammen af tilsagn fra Kystdirektoratet fra statens pulje for kystbeskyttelse for finansåret 2020.

Forslag: Kystplanlægger bør opdateres, således at anbefalingen for mellem lang sigt også gælder for kort sigt.

#### Ad 3. Strækningen Uggerby Å – 1km øst for Tversted

Kystplanlægger fastlægger, at der er lav risiko på kort sigt (indenfor en 20 års periode) og at der lav risiko på mellemlang sigt (20-50 år). Der anbefales ikke kystbeskyttelsestiltag.

Hjørring Kommunes observationer: De sidste år er vi begyndt at opleve betydelige problemer med kysterosionen i området. Der kan konstateres betydelig erosion (**gennemsnit 10 meter/år**), hvilket har medført, at store naturområder omfattet af NBL §3 og Natura 2000 er borteroget og yderligere værdifulde naturarealer er akut truet. Kystprofilerne f.eks. ved Tversted er rykket meget på land, hvilket medfører, at strandens bredde er reduceret betydeligt. Stranden ved Tversted er en af de mest værdifulde strande i Hjørring Kommune ud fra et rekreativt synspunkt med tusindvis af gæster året rundt. Erosionen har konkret betydet, at nedkørslen Tannisbugtvej gentagne gange er blevet borteroget, hvorfor nedkørslen i 2020



blev trukket ca. 25 meter tilbage. Med den nuværende erosionsrate er parkeringspladsen, toiletbygning og servicebygninger for lokale friluftsföreninger akut i risiko for gå tabt pga. havets erosion.

Nordsøruten (meget anvendt international rekreativ rute, der forbinder Hirtshals og Skagen) er på en delstrækning borte-roderet og en omlægning har måtte gennemføres. Bro over Uggerby Å er blevet flyttet pga. den voldsomme kysterosion.

På nedenstående luftfotos af nedkørslen ved Tversted, kan det ses, at erosionen har været 50 meter i alene perioden 2015-2020 (gennemsnitlig 10 meter pr år).

Sikringen af infrastruktur, økonomiske interesser samt beskyttelse af naturområder og rekreative interesser i området har stor bevågenhed fra såvel borgergrupper som det politiske niveau.

Forslag: Kystplanlægger bør opdateres, således at der allerede fra kort sigt anbefales kystfodring.



Tversted 2015





Side 6

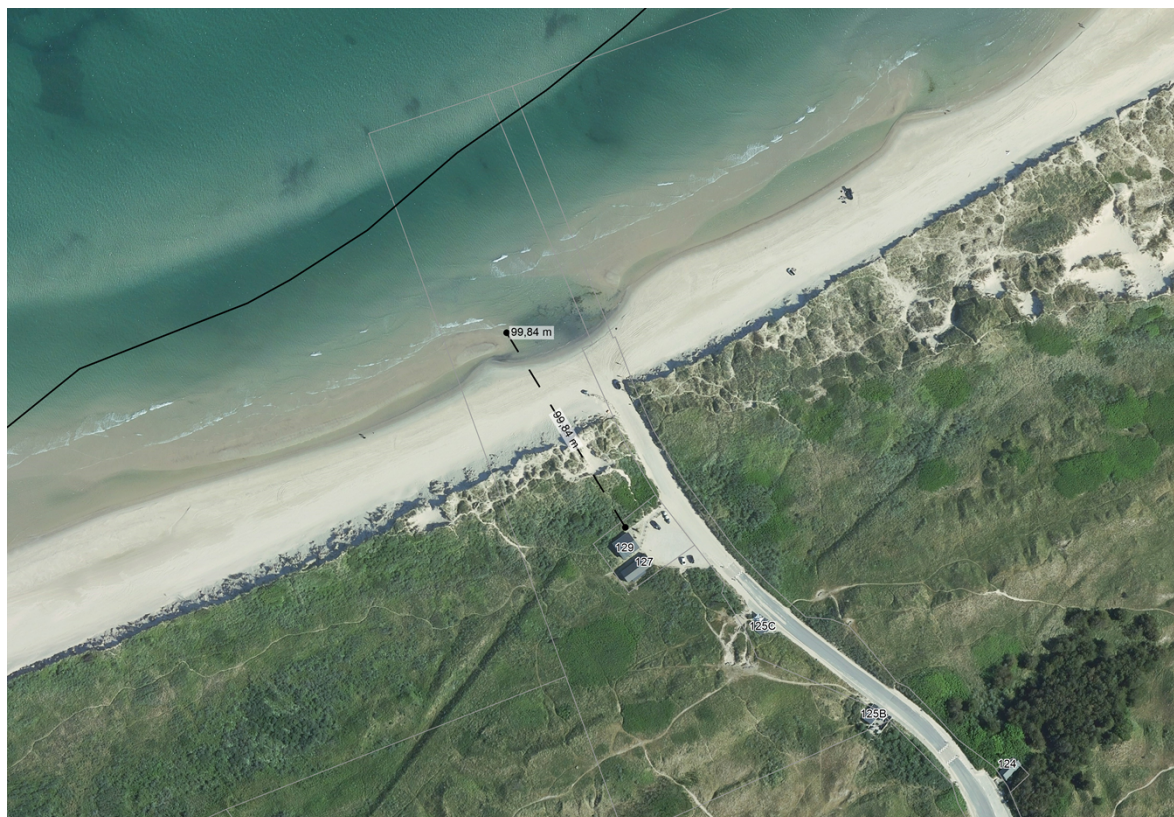

Tversted 2020

Kopi til orientering: KL

Med venlig hilsen

Thomas Lomholt  
Specialkonsulent  
Tlf. 722336751

**Fra:** Henrik Wiborg Jessen. HWJ <hwj@esbjerg.dk>  
**Sendt:** 22. april 2021 19:37  
**Til:** SKystdirektoratet (kdi)  
**Emne:** Sagsnummer 21/05176, Bekendtgørelse om tilskud fra pulje til diger og anden kystbeskyttelse for årene 2021-2023

Hej Ilse

Esbjerg Kommune har et par enkelte uddybende spørgsmål til indholdet i Bekendtgørelsen, som vi håber at få svar på.

1. §14 stk.2, 2) og 3): *"De tilskudsberettigede udgifter kan ikke omfatte følgende: 2) Projektering og 3)Administration"*.  
Spørgsmål; I selve anlægsfasen for renovering af et Vadehavsdige, vil der være udgifter til f.eks. byggeledelse, tilsyn, geoteknik, landinspektør og revisorpåtegning af det afsluttende regnskab. Anses de udgifter som en del af anlægsudgiften, eller indgår de i §14 stk. 2. under projektering og administration som der ikke kan søges tilskud til?
2. I høringsbrevet fremgår det at ansøgningsperioden offentliggøres på Kystdirektoratets hjemmeside. Hvornår forventer i at ansøgningsperioden starter?

Venlig hilsen

**Henrik Wiborg Jessen**  
Diplomingeniør

---

## Teknik & Miljø

Vej & Park  
Frodesgade 30  
6700 Esbjerg

Tlf. 76 16 15 21  
Mobil 27 74 10 88

[www.esbjerg.dk](http://www.esbjerg.dk)



**Fra:** Stine Maj Krigslund <JZ1B@kk.dk>  
**Sendt:** 22. april 2021 16:12  
**Til:** SKystdirektoratet (kdi)  
**Cc:** Charlotte Korsgaard; TMFKP PARC Rådhuspost  
**Emne:** SV: Dokument 21/05176-10 Ekstern høring af udkast til bekendtgørelse om pulje til diger og anden kystbeskyttelse sendt fra NST - høringsfrist 23. april, kl. 10.00

Kære Kystdirektoratet

Københavns Kommune, Teknik- og Miljøforvaltningen, har en enkelt bemærkning vedr. ansøgningsbetingelserne i 'Udkast til bekendtgørelse om pulje til diger og anden kystbeskyttelse'.

Det fremgår af bekendtgørelsens kapitel 3, at en ansøgning om tilskud kan indgives i den ansøgningsperiode, som fastsættes af Kystdirektoratet og at ansøgningsperioden varer mindst fire uger. Forvaltningen opfordrer til at der ved fastsættelsen af ansøgningsperioden tages hensyn til at administrationen af og godkendelsen af den samlede finansiering meget vel skal matche en kommunal budgetlægning, der kan vare nogen tid. Kystdirektoratet bør tage hensyn til dette forhold ved fastsættelsen af ansøgningsperioden og tilknyttede tiltag med hensyn til frister m.v.

Med venlig hilsen

**Stine Maj Krigslund**  
Akademisk medarbejder  
Klima

---

KØBENHAVNS KOMMUNE  
Teknik- og Miljøforvaltningen  
Plan, Analyse, Ressourcer og CO2-reduktion

Njalsgade 13, 4. sal  
Postboks 348  
2300 København S

Direkte 2944 9111  
E-mail [jz1b@kk.dk](mailto:jz1b@kk.dk)  
EAN 5798009809452

---

**Fra:** [noreply@kyst.dk](mailto:noreply@kyst.dk) <[noreply@kyst.dk](mailto:noreply@kyst.dk)>  
**Sendt:** 31. marts 2021 11:56  
**Til:** Borgerservice <[Borgerservice@kk.dk](mailto:Borgerservice@kk.dk)>  
**Emne:** Dokument 21/05176-10 Ekstern høring af udkast til bekendtgørelse om pulje til diger og anden kystbeskyttelse sendt fra NST

Kære Københavns Kommune,

Dokumentet **21/05176-10 Ekstern høring af udkast til bekendtgørelse om pulje til diger og anden kystbeskyttelse** for sagen **0017 Ministerbetjening 2021: 2246 Ministerbetjening 2021: Bestilling: Udkast til bekendtgørelse om pulje til diger og anden kystbeskyttelse** er blevet udsendt fra NST. Se vedhæftning for indhold i udsendelse. Med venlig hilsen, Naturstyrelsen

*Dette er en systemgenereret e-mail og skal ikke besvares.*



**Fra:** Sigurd Falck Gansted <sfgan@frederikssund.dk>  
**Sendt:** 23. april 2021 09:57  
**Til:** \$Kystdirektoratet (kdi)  
**Emne:** 21/05176  
**Vedhæftede filer:** Frederikssund Kommune - Bemærkninger til udkast til bekendtgørelse om pulje til diger og anden kystbeskyttelse.pdf

**Kategorier:** blå

Hermed Frederikssund Kommunes høringssvar til eksterne høring af Udkast til bekendtgørelse om tilskud fra pulje til diger og anden kystbeskyttelse.

Venlig hilsen

**Sigurd Falck Gansted**  
Naturmedarbejder

**Center for By og Landskab  
Natur**  
Torvet 2, 3600 Frederikssund  
47 35 25 77/40271859

---

**FREDERIKSSUND  
KOMMUNE**

---

***Vi passer på dine data***

*Frederikssund Kommune løser mange forskellige opgaver. I den forbindelse behandler vi en række almindelige og følsomme personoplysninger, afhængig af opgavetypen. Vi håndterer kun de personoplysninger som er nødvendige for at vi kan løse opgaven, og vi behandler dem altid på en forsvarlig måde i henhold til lovgivningen.*

*Vil du vide mere, så læs om vores [databeskyttelse](#) og dine [rettigheder](#) på vores hjemmeside.*

Kystdirektoratet  
Højbovej 1

7620 Lemvig

**Dato**

23. april 2021

**Sagsnr.**

01.24.00-K04-1-21

**NATUR**

Torvet 2  
3600 Frederikssund

Telefon 47 35 10 00

Bank 4319-3430270303

**Telefontid:**

Mandag 09.00 - 12.00

Tirsdag lukket

Onsdag 09.00 - 12.00

Torsdag 09.00 - 12.00

Fredag 09.00 - 12.00

Se øvrige åbningstider  
på [www.frederikssund.dk](http://www.frederikssund.dk)

## Bemærkninger til udkast til bekendtgørelse

Vedr.: udkast til bekendtgørelse om tilskud fra pulje til dige- og kystbeskyttelsesprojekter i 2021-2023.

Frederikssund kommune har med stor interesse læst udkastet til bekendtgørelse om tilskud fra pulje til dige- og kystbeskyttelsesprojekter i 2021-2023. Frederikssund Kommune finder det glædeligt, at Staten med ordningen søger at fremme kystbeskyttelse for de mest udsatte danske kyster og ser frem til, at ordningen iværksættes og forhåbentlig giver en nødvendig, større fremdrift i beskyttelsen af værdier truet af erosion og oversvømmelse.

Frederikssund kommune og vores borgere står overfor store udfordringer med kystbeskyttelse og fremsender derfor nedenstående bemærkninger til udkastet.

### Kriterier for tilskud

Frederikssund kommune finder det glædeligt, at Staten er begyndt at se bredere på de økonomiske virkemidler i forbindelse med kystbeskyttelse. Som kriterierne for puljen er skruet sammen er der i Frederikssund kommunes 4 ud af 6 større kommunale fællesprojekter der kan komme i betragtning, når man tager udgangspunkt i screeningsværkstøjet Kystplanlægger, Oversvømmelsesdirektivet og boligstatus.

Fire af kommunens fællesprojekter er til beskyttelse af sommerhusområder, der blandt andet blev hårdt ramt under stormen Bodil. To af disse projekter ligger på strategistrækninger i Kystplanlægger, hvor det er anbefalet at acceptere risikoen, og kan derfor ikke opnå tilskud.

Det undrer Frederikssund kommune, da Kystdirektoratet i deres §2 udtalelse til fx det kommunale fællesprojekt ved sommerhusområdet Barakkerne i Kulhuse (S2.05.01) skriver:

*"Kystdirektoratet finder ud fra højvandsstatikken og de oplevede hændelser under Bodil i 2013, at der er behov for at beskytte området mod oversvømmelse."*

---

Frederikssund Kommune hæfter sig ved, at der i kystplanlæggers inddeling af strategistrækninger, ikke er taget højde for uhåndgribelige værdier, såsom oversvømmelsesrisikoens indvirkning på boligpriser, demografi m.m.

Derudover hæfter Frederikssund Kommune sig ved, at strategistrækningen der går fra Jægerspris Nordskov til Gershøj (S2.05.02) angiveligt får en højere risikoscore, end Barakkerne i Kulhuse (S2.05.01). Derfor, kan eventuelle projekter i dette område opnå tilskud, modsat det kommunale fællesprojekt.

Dette hænger sandsynligvis sammen med, at der ikke tages højde for eksisterende kystbeskyttelse, der er etableret på denne strækning. Dette vidner om, at tildelingskriterierne i bekendtgørelsen, foruden risikovurderingen i Kystplanlægger, bør suppleres af kommunernes lokale viden og lokale, mere detaljerede kystanalyser.

Frederikssund kommune foreslår derfor, at det bliver muligt at få tilskud til projekter, der ikke er udpeget som strategistrækninger med en anbefalet reduktion af risiko indenfor 50 år, men hvor kommunens lokale kystanalyser og forundersøgelser har påvist, at der er en høj risiko for oversvømmelse. Dette vil sikre en mere præcis risikovurdering, og derved en bedre prioritering af de statslige tilskud.

### Egenfinansiering

Frederikssund Kommune finder § 15 i udkastet til bekendtgørelsen uklar. Det fremgår af udkastets § 11 stk. 1, at det er kommunalbestyrelsen der indgiver ansøgning om tilskud for projekter, der er omfattet af §1 stk. 1, 2 - 4.

Frederikssund Kommune kan ikke udlede, hvorvidt ansøger (kommunalbestyrelsen) herefter forpligtes til at betale 20 % i egenbetaling jf. §15, eller om egenbetalingen kan pålægges grundejerne gennem bidragsfordeling. Dette ønskes udspecificeret.

### Multifunktionalitet

§ 14, stk. 1, nr. 5 i lyset af § 2, stk. 1, nr. 12. § 14 siger at der ikke kan ydes tilskud til aktiviteter som allerede løses af offentlige myndigheder. § 2 siger at en helhedsorienteret løsning skal tilgodes multifunktionalitet.

Frederikssund ønsker at det udspecificeres hvorvidt kommuner kan opnå tilskud til at skabe multifunktionelle, helhedsorienterede løsninger. Eksempelvis tilskud til finansiering af nye stiadgange til kysten der både tilvejebringer multifunktionalitet, men samtidig hører under betegnelsen "aktiviteter som allerede løses af offentlige myndigheder". Eller skal kommunerne som anført i § 14 tilvejebringe multifunktionalitet i højveandsbeskyttelsesprojekter alene. Kommunerne kommer dermed til at finansiere langt mere end 20% af løsningerne.

Venlig hilsen

Sigurd Falck Gansted  
Naturmedarbejder

**Fra:** Britt Gadsbølle Larsen <brlar@kolding.dk>  
**Sendt:** 23. april 2021 13:51  
**Til:** SKystdirektoratet (kdi)  
**Cc:** BF Kystteam  
**Emne:** 21/05176 - Høringssvar fra Kolding Kommune

Til Kystdirektoratet

Kolding Kommune har følgende bemærkninger til Kystdirektoratets høring over udkast til bekendtgørelse om tilskud fra pulje til diger og anden kystbeskyttelse for årene 2021-2023:

- **§ 4, stk. 1., nr. 4.** Det kan med fordel fremgå allerede af § 4, stk. 1, nr. 4, at et kystbeskyttelseslag kun kan ansøge i forbindelse med projekter om diger ved Vadehavet, da der ellers kan opstå forvirring.
- **§ 10, stk. 3, nr. 1.** Hvis by-, sommerhus- og landområde er nævnt i prioriteret rækkefølge, bør det fremgå tydeligere. Vi er desuden i tvivl om, hvordan "landområde" skal forstås, er det områder i landzone?
- **§ 15, stk. 1.** *Ansøger skal som minimum finansiere 20 pct. af anlægsudgiften.*

Skal § 15, stk. 1 forstås således, at ansøger (kommunalbestyrelsen) som minimum skal anskaffe 20 % af anlægsudgifterne ved at kommunen selv betaler, eller må bidrag fra grundejere være en del af finansieringen af de 20 %?

- **§ 15, Stk. 2.** *Ydes der tilskud fra andre myndigheder, institutioner, fonde eller **private**, nedsætter Kystdirektoratet tilskuddet efter denne bekendtgørelse forholdsmæssigt, således at det samlede tilskud ikke kan overstige 100 pct. af de tilskudsberettigede udgifter.*

Hvad menes der med "private" i denne sammenhæng, kan det eksempelvis være grundejere?

Venlig hilsen

**Britt Gadsbølle Larsen**  
Kystmedarbejder

—  
79 79 01 55  
21 99 85 26  
brlar@kolding.dk



**Kolding  
Kommune**

en del af trekantområdet

By- og Udviklingsforvaltningen  
Natur og vand  
Nytorv 11

—  
6000 Kolding  
Kolding.dk

Sammen designer vi livet

Her kan du læse om kommunens behandling af personoplysninger - klik her

**Fra:** Niels Tørsløv <ntoer@gribskov.dk>  
**Sendt:** 26. april 2021 14:18  
**Til:** SKystdirektoratet (kdi)  
**Cc:** Caroline Bald; Morten Timmermann; Dorethe Ungstrup; Hanne Hansen Wrisberg; Stine Kjær Petersen  
**Emne:** sagsnr. 21/05176 - høringsvar

**Kategorier:** blå

Til Kystdirektoratet

Høringsvar om udkast til bekendtgørelse om tilskud fra pulje til diger og anden kystbeskyttelse for årene 2021-2023 (sags nr. 21/05176).

Den administrative styregruppe for det tværkommunale kystbeskyttelsesprojekt Nordkystens Fremtid skal på vegne af Halsnæs, Gribskov, Helsingør kommuner har følgende høringsvar til ovennævnte udkast til ny bekendtgørelse:

*Kommunerne ser med glæde på den øgede statslige pulje og bemærker, at der kan ydes op til 80 pct. af de tilskudsberettigede udgifter til kystbeskyttelses anlæg. I forlængelse heraf vil kommunerne gerne have tilføjet følgende:*

- 1. Projekter kan søge støtte i årene 2021-2023, uanset at projektet har opnået støtte i et tidligere år.*
- 2. Projekter i by- og sommerhusområder prioriteres frem for projekter i landområder.*

Med venlig hilsen

Niels Tørsløv  
Direktør for Plan, Teknik og Beskæftigelse

Gribskov Rådhus  
Rådhusvej 3  
3200 Helsinge

Tlf: 72 49 68 98  
E-mail: [ntoer@gribskov.dk](mailto:ntoer@gribskov.dk)



**Fra:** Allan Møller <am@lollandsdigelag.dk>  
**Sendt:** 23. april 2021 09:01  
**Til:** \$Kystdirektoratet (kdi)  
**Cc:** Søren; Preben Arne Hansen; Søren Jensen; jobr@guldborgsund.dk  
**Emne:** Høringssvar over udkast til bekendtgørelse om tilskud fra pulje til diger og anden kystbeskyttelse  
**Vedhæftede filer:** Høringssvar til bekendtgørelse om tilskud fra pulje til diger og andet kystbeskyttelse..pdf  
  
**Kategorier:** blå

Til Kystdirektoratet

Hermed fremsendes høringssvar over udkast om tilskud fra pulje til diger og anden kystbeskyttelse.

Med venlig hilsen

Det Lollandske Digelag

Allan Møller  
Digechef



Kystdirektoratet  
Højbovej 1  
7620 Lemvig

Kramnitse den. 23/4 2021

## **Høringssvar over udkast til bekendtgørelse om tilskud fra pulje til diger og anden kystbeskyttelse for årene 2021-2023**

Det Lollandske Digelag opfordre Kystdirektoratet til, at indskrive både det Lollandske og Falsterske dige i bekendtgørelsens kapitel 1 anvendelsesområde under § 1. pkt. 1), omhandlende etablering eller forstærkning af diger ved Vadehavet, således teksten bliver: *Etablering eller forstærkning af digerne ved Vadehavet samt stormsflodsdigerne på Lolland og Falster.*

Som beskrevet i Kystanalysen 2016 omkring kortlægning af erosion og oversvømmelse, nævnes det lavtliggende Lolland Falster som særligt truet, sammen med bla. Vadehavsdiget. Denne tekst i analysen dokumenterer, at vi høre ind under de udvide kriterier for relevante ansøgere. Klimaforandringerne som må forventes i fremtiden, øger erosionen på vores kyststrækninger, hvor Det Lollandske dige mister mellem 25 – 30.000 m<sup>3</sup> materiale hvert år, en mængde som kun vil stige med de tiltagende vandstands stigninger og hyppigere storme.

Udgifterne til udbygning samt vedligeholdelse af vores diger, vil stige kraftigt hen over de næste år, hvis man skal kunne modstå de klimaforandringer som kommer. Derfor er det tvingende nødvendigt, at vi bliver skrevet ind i bekendtgørelse, således vi får mulighed for at ansøge puljen på de 350 mio.kr for kystbeskyttelsesprojekter.

Med venlig hilsen  
Det lollandske digelag  
Allan Møller  
Digechef



**Fra:** Søren <s.e.bjerregaard@mail.dk>  
**Sendt:** 23. april 2021 07:46  
**Til:** Skystdirektoratet (kdi)  
**Cc:** 'Allan Møller'; jobr@guldborgsund.dk  
**Emne:** 21/05176

Kære Kystdirektorat

Høringsvar over udkast til bekendtgørelse om tilskud fra pulje til diger og anden kystbeskyttelse for årene 2021-2023

**Undertegnede kræver, at de store diger på Lolland-Falster bliver særbehandlet, som det er sket med digerne ved Vadehavet.**

Digerne er anlagt ved lov og vil i fremtiden udsættes for hyppigere storme, stigende vandstand og derved betydelig erosion. Omkostningen til klimatilpasningen stiger betragteligt. Dette forårsaget af de menneskeskabte klimaforandringer.

Med venlig hilsen  
Søren Bjerregaard  
Formand, Det Falsterske Digelag

**Fra:** Svend-Erik Jepsen <SEJ@DI.DK>  
**Sendt:** 22. april 2021 14:08  
**Til:** \$Kystdirektoratet (kdi)  
**Emne:** Høring af bekendtgørelse om tilskud fra pulje til diger og anden kystbeskyttelse for årene 2021-2023 j.nr. 21/05176

**Kategorier:** Grøn

Til Kystdirektoratet

Dansk Industri har modtaget denne høring af bekendtgørelsen om de nye tilskudsregler til diger og anden kystbeskyttelse. DI har ikke umiddelbart bemærkninger til bekendtgørelsesudkastet. Men vi vil gerne kvittere for, at området prioriteres og de på finansloven afsatte midler kommer ud til projekter til gavn for et højnet beskyttelsesniveau.

Med venlig hilsen

**Svend-Erik Jepsen**  
Fagleder, Vand

(+45) 3377 3685  
(+45) 2949 4407 (Mobil)  
[sej@di.dk](mailto:sej@di.dk)  
[di.dk](http://di.dk)



Dansk Industri

Læs, hvordan DI behandler og beskytter  
persondata i **DI's Privatlivspolitik**

**Fra:** Dorthe Winther <dw@danske-smaaoer.dk>  
**Sendt:** 21. april 2021 12:21  
**Til:** \$Kystdirektoratet (kdi)  
**Cc:** Lise Thillemann Sørensen  
**Emne:** 21/05176 Høringssvar  
**Vedhæftede filer:** Høringssvar Kystbeskyttelse SaDS.pdf

**Kategorier:** blå

Sammenslutningen af Danske Småøer fremsender hermed høringssvar til '*Høring over udkast til bekendtgørelse om tilskud fra pulje til diger og anden kystbeskyttelse for årene 2021-2023*'.

Venlig hilsen

Dorthe Winther  
Formand  
Sammenslutningen af Danske Småøer  
Hov Agre 8  
4245 Omø  
Tlf. 6170 5249  
Hjemmeside: danske-smaaoer.dk

Til  
Miljøministeriet  
Kystdirektoratet  
att. [kdi@kyst.dk](mailto:kdi@kyst.dk)  
21/05176



Omø, den 21. april 2021

## **Høringssvar til høring over udkast til bekendtgørelse om tilskud fra pulje til diger og anden kystbeskyttelse for årene 2021-2023.**

Sammenslutningen af Danske Småøer er en interesseorganisation for 27 ikke-brofaste øer<sup>1</sup>. Småøerne har, relativt set i forhold til deres arealer, naturligt en meget lang kyststrækning og desuden mange lavtliggende områder.

*Desværre må vi konstatere, at den fremlagte bekendtgørelse slet ikke tager hensyn til de småøers udfordringer omkring oversvømmelser og stigende vandstand. Man ser alene på, hvad der kan 'betale sig' at beskytte – ud fra et økonomisk perspektiv.*

Småøerne har i forhold til kystbeskyttelse specielle udfordringer med forholdsmæssig meget kystlinje set i forhold til areal og få lodsejere. Der er på øerne ingen mulighed for at flytte ejendomme, installationer og aktiviteter betydeligt længere ind i landet. Derudover ligger stort set alle småøer i Natura 2000-områder, hvilket sammen med strandbeskyttelseslinjen stiller ekstra krav til udformning af kystbeskyttelsen.

### **Kystplanlægger.**

I følge den fremlagte bekendtgørelse baseres tilskud til diger og anden kystbeskyttelse på den risikovurdering for erosion og oversvømmelse, som er optegnet i 'Kystplanlægger'.

Set fra de små øers side tegner 'Kystplanlægger' dog langt fra et reelt billede af den trussel, som oversvømmelse og vandstandsstigning udgør for de små øer, da risikovurderingen i 'Kystplanlægger' alene baserer sig på en økonomisk værdiansættelse.

På de små øer bør en værdiansættelse tillige basere sig på, hvor mange mennesker (turister og øboere) der reelt benytter området, og hvilke kulturelle og naturmæssige værdier, der går tabt ved oversvømmelse eller havstigning. Ligeledes er der vitale installationer i den lokale infrastruktur på småøerne, der trues af oversvømmelse (fx ifm. havne og færgeløjer, el- og vandinstallationer og kloakering), og som bør tælle med i værdiansættelsen.

Med brug af 'Kystplanlægger' som grundlag for tildeling af midler til kystbeskyttelse er de små øer igen overladt til sig selv ift. at beskytte deres arealer og værdier.

Småøerne er særligt udsatte for stigende vandstand, og det er omkostningstungt at etablere kystbeskyttelse på de små øer, da der blot er ganske få grundejere til at betale for kystsikring af de forholdsmæssigt store kyststrækninger. Derfor har beboerne på små øer og deres fastlandskommuner (der ofte i forvejen har lange kyststrækninger på fastlandet) ikke mulighed for løfte den økonomiske byrde ved etablering af kystsikring.

**Da den nuværende pulje i den fremlagt bekendtgørelse ikke omfatter de små øer, foreslår vi, at der afsættes en statslig pulje øremærket til kystsikring og rådgivning herom på netop småøerne.**

Venlig hilsen  
Dorthe Winther  
Formand  
Sammenslutningen af Danske Småøer

---

<sup>1</sup>Agersø, Anholt, Askø-Lilleø, Avernakø, Barsø, Birkholm, Bjørnø, Baagø, Drejø Egholm, Endelave, Fejø, Femø, Fur, Hjarnø, Hjortø, Lyø, Mandø, Nekselø, Omø, Orø, Sejerø, Skarø, Strynø, Tunø, Venø, Aarø.  
Øernes indbyggertal varierer mellem 8 og ca. 800 fastboende, og øerne er ikke egne kommuner.





**Fra:** Hanne Lylov Nielsen <HALN@kl.dk>  
**Sendt:** 25. april 2021 10:15  
**Til:** \$Kystdirektoratet (kdi)  
**Cc:** Ilse Gräber Toxvig  
**Emne:** VS: Høringssvar pulje til diger og anden kystbeskyttelse sagsnr. 21/05176  
**Vedhæftede filer:** Høringssvar BEK om tilskud til diger og anden kystbeskyttelse.pdf

Til Kystdirektoratet (cc. Ilse Toxvig)

Jeg genfremsender KL's høringssvar fra i fredags, da jeg kan se, at der manglede et nok så væsentligt k i adressen. Beklager.

Venlig hilsen Hanne Lylov Nielsen

---

**Fra:** Hanne Lylov Nielsen  
**Sendt:** 23. april 2021 15:04  
**Til:** kdi@kyst.d  
**Cc:** Ilse Gräber Toxvig <igr@kyst.dk>  
**Emne:** Høringssvar pulje til diger og anden kystbeskyttelse sagsnr. 21/05176

Til Kystdirektoratet

Hermed KL's høringssvar til udkast til bekendtgørelse om tilskud fra pulje til diger og anden kystbeskyttelse for årene 2021 – 2023 (vedhæftet). Eventuelle spørgsmål til høringssvaret kan rettes til undertegnede.

Med venlig hilsen

**Hanne Lylov Nielsen**

Specialkonsulent  
Center for Klima og Erhverv



Weidekampsgade 10  
Postboks 3370  
2300 København

**D** +45 3370 3861  
**E** HALN@kl.dk

**T** +45 3370 3370  
**W** kl.dk

## Høringssvar BEK om tilskud fra pulje til diger og anden kystbeskyttelse 2021-2023

Kystdirektoratet har sendt udkast til ny bekendtgørelse om tilskud fra pulje til diger og anden kystbeskyttelse i høring. KL takker for muligheden for at komme med kommentarer til udkastet.

Det har ikke været muligt for KL at foretage en politisk behandling af høringssvaret inden for høringsfristen. Derfor tages der forbehold for den efterfølgende politiske behandling af høringssvaret.

### *Generelle bemærkninger*

Det er positivt, at der med finansloven 2021 afsættes yderligere 350 mio. kr. til at understøtte flere kystbeskyttelsesprojekter i årene 2021-2023. Det er et stort skridt i den rigtige retning, at puljen bliver udvidet så væsentligt, som tilfældet er, både i forhold til økonomi og anvendelsesområde. Det har været efterspurgt af kommunerne.

Af Kystdirektoratets høringsbrev fremgår, at bekendtgørelsen ikke har erhvervsøkonomiske omkostninger. KL kan konstatere, at det samme ikke gør sig gældende for det offentlige, kommunerne, der bliver pålagt ikke ubetydelige administrative omkostninger, hvis de vælger at påtage sig en aktiv rolle i realiseringen af konkrete kystbeskyttelsesprojekter. KL vil derfor opfordre Kystdirektoratet til, at der arbejdes på at minimere den administrative byrde mest muligt i både ansøgningsfasen og i realiseringen af de konkrete projekter, der opnår støtte.

Derudover bør Kystdirektoratet i udmøntningen af puljen til projekter skelne imellem, hvad der er nødvendige dokumentationskrav, og den dokumentation der ville være rar at have – og i den forbindelse begrænse dokumentationskrav til det nødvendige. Fx må Kystdirektoratet antages allerede at være i besiddelse af mange oplysninger via Kystplanlægger m.v., som må kunne begrænse behovet for redegørelse og dokumentation.

### *Konkrete bemærkninger*

§§ 6-8: Det er svært at forstå denne opdeling, medmindre Kystdirektoratet har en intention om, at puljen forlods skal fordeles på en bestemt måde. KL mener ikke, at det er hensigtsmæssigt, hvis dette er tilfældet.

§ 10 stk. 3 nr. 1 og stk. 4 nr. 2: Det fremgår af bekendtgørelsen, at projektet prioriteres ud fra, om de ligger inden for et by-, sommerhus- eller landområde. Det er uklart, hvordan denne prioritering sker, idet det kun fremgår, at den vil ske. KL mener, at prioriteringen bør ske efter, hvilke projekter, der kommer flest muligt til gode, og som beskytter flest mulige samfundsmæssige værdier. Dette er også i fin overensstemmelse med

Dato: 22. april 2021

Sags ID: SAG-2021-02339  
Dok. ID: 3075826

E-mail: HALN@kl.dk  
Direkte: 3370 3861

Weidekampsgade 10  
Postboks 3370  
2300 København S

www.kl.dk  
Side 1 af 2

bekendtgørelsens anvendelsesområde, hvor der står, at der skal være tale om "en større sammenhængende kystbeskyttelsesindsats og helhedsorienteret løsning".

Kapitel 7, § 14 og § 15: Her fremgår det, at der alene kan gives op til 80 % i støtte til anlægsudgiften, mens 20 % af anlægsudgiften er egenfinansiering. Der kan være mange udgifter forbundet med projektets indledende faser, herunder til forundersøgelser og projektering. Ses projektet som et hele, vil det reelle støttebeløb derfor være betydeligt mindre end 80 %. For at give incitament til kommunernes involvering i kystbeskyttelsesprojekter, foreslår KL, at kommuners medfinansiering kan bestå i timer medgået til forundersøgelser og projektering.

Eventuelle spørgsmål til høringssvaret kan rettes til undertegnede.

Venlig hilsen

Hanne Lylov Nielsen  
Specialkonsulent.

Dato: 22. april 2021

Sags ID: SAG-2021-02339  
Dok. ID: 3075826

E-mail: HALN@kl.dk  
Direkte: 3370 3861

Weidekampsgade 10  
Postboks 3370  
2300 København S

[www.kl.dk](http://www.kl.dk)  
Side 2 af 2